GENEL-İŞ

SAYI: 300
15 EKİM 1977

EMEK

TÜRKİYE GENEL HİZMETLER İŞÇİLERİ SENDİKASI YAYIN ORGANIDIR

DAHA GÜÇLÜ BİRLİK – DAYANIŞMA ve DAHA GÜÇLÜ BİR DİSK İÇİN...

YÜCEL YAMAN KÜTÜPHANESİ

DİSK GENEL KURULU 22 ARALIKTA

GENEL BAŞKANIMIZ BAŞTÜRK'ÜN YAPTIĞI ÇALIŞMALAR OLUMLU SONUÇ VERDİ



ÜST kuruluşumuz yönetiminde kısa bir süre önce çıkan anlaşmazlık, sendikamız Genel Başkanı Abdullah Baştürk'ün başarılı ara buluculuğu sonucu giderildi. Taraflar arasında anlaşma sağlandı. DİSK Genel Başkanı Yürütme Kurulu Üyeleri ve Başkanlar Konseyi Üyelerinin katıldığı bir basın toplantısı yapıldı. 15 ekim günü DİSK genel merkezinde yapılan basın toplantısında daha güçlü birlik, dayanışma ve daha güçlü bir DİSK için DİSK Genel Kurulunun 21 ekim'de değil 22 aralık'ta yapılacağı açıklandı.

Basın toplantısında konuşan DİSK Genel Başkanı Kemal TÜRKLER, örgütün genel eğilimlerinin gözönüne alınarak Genel Kurul toplantısının aralıkta yapılacağını belirtmiş ve **"Genel Kurula kadar başta Yürütme Kurulu olmak üzere DİSK'in bütün yönetim organları ve diğer organları tam bir uyum içinde ve bir bütün olarak çalışmalarını sürdüreceklerdir"** demiştir.

DİSK'in yıpratılmasını bekleyen ve olayları sevinerek izleyen bazı çevrelerin heveslerinin kursaklarında kaldığını belirten TÜRKLER, bu konuda şunları söylemiştir:

"-Bu yeni gelişmenin DİSK'in yıpratılmasını bekleyen ve olayları sevinerek izleyen ve kışkırtan çevreleri umut kırıklığına uğrattığını biliyoruz"

Sendikamız Genel Başkanının öncülüğünde yapılan 14 ekim ve daha öncesi yapılan çalışmalarda alınan kararlar ayrıntılarıyla DİSK Genel Başkanı Kemal TÜRKLER tarafından açıklanmıştır.

Türkler basın toplantısında şunları söylemiştir:

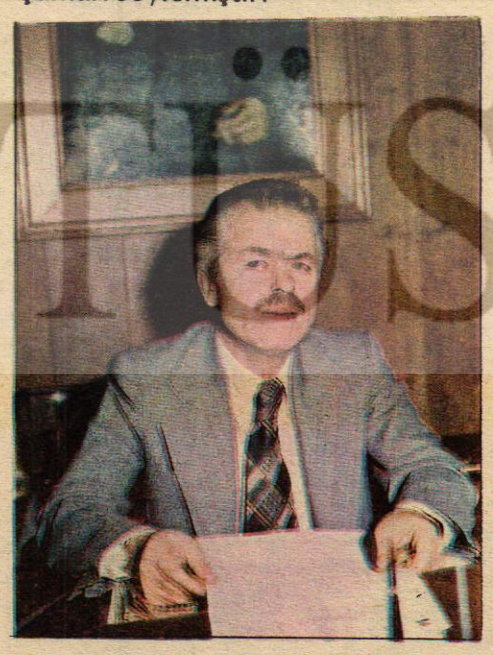

"-Bir süredir devam eden DİSK içindeki çelişkiler ve anlaşmazlıklar üyelerimizde ve DİSK'ten yana kamuoyunda ciddi endişeler yaratmıştı. Fakat DİSK'i yakından tanıyanlar, örgütümüzün bu sorunu da kendi içinde çözümleyebilecek güç ve yeteneğe sahip olduğuna inanıyorlar ve karamsarlığa düşmüyorlardı. Nitekim, görüşmeler sonunda yönetim kademelerinin kamuoyunun karşısında soruna ortak bir çözüm yolunu bulmuş olarak çıkması DİSK'in özelliğinin kanıtıdır. Bu yeni gelişmelerin DİSK'in yıpratılmasını bekleyen ve olayları sevinerek izleyen ve kışkırtan çevreleri umut kırıklığına uğrattığını biliyoruz.

DİSK'i dışarıdan vurma zayıflatma ve geriletme olanağının olmadığı daha önceleri, haziran 1970'lerde, eylül 1976'larda kanıtlanmıştır. DİSK içinde uyuşmazlık konusu ise ilk defa olmuş ve bu karşımızdaki güçleri umutlandırmıştır. Tabana da yansıyan yönetim düzeyindeki son derece önemli soruna yine bu düzeyde ortak bir çözüm yolu bulunabilmiş olması DİSK'in en önemli özelliklerinden biridir, küçümsenmeyecek bir değere, saygınlığa sahiptir.

Ve anlaşılmıştır ki, DİSK'e dışarıdan vurmak olanağı olmadığı gibi iç çelişkiler sonucu yıpranmasını ve parçalanmasını beklemek hayaldir. Başkanlar Konseyini oluşturan DİSK'e bağlı sendika başkanlarının görüşlerini aldıktan sonra Anatüzüğümüzün 19. maddesinin (A) fıkrasının son paragrafının Genel Başkana verdiği yetkiye dayanarak sorunun çözümü için olağanüstü Genel Kurulu 21-22 ekim 1977 günlerinde özel gündemle toplanmaya çağırmıştım. Daha sonra meydana gelen yeni gelişmeleri gözden geçirdim. Sendika başkanlarımız da bu gelişmeler karşısındaki tavırlarını saptamalarını sağlamam için Genel Başkan vekillerinden Abdullah BAŞTÜRK'e ricada bulundum. Bu duruma göre, daha önceki özel gündem maddeli olağanüstü Genel Kurulu toplama kararımı, örgütümüzün Genel Başkanlarının bu konudaki ortak görüşlerini ve bunun ötesinde tüm organlarımızın görüş birliği içinde toplanması sorununu gözönünde tutarak erken Genel Kurulun 22, 23, 24 ve 25 aralık 1977 günlerinde normal gündemle toplanması şeklinde değiştirme konusu Genel Başkanlık açısından doğal bir durumdur. Önümüzdeki hafta başında Yürütme Kurulu ile de görüştükten sonra, bu konudaki gerekli işlemleri yerine getirme kararındayım"

GENEL KURUL ÇALIŞMALARI BAŞLIYOR

Basın toplantısında gazetecilerin çeşitli sorularını yanıtlayan Kemal Türkler, Yürütme Kurulunun görev başında olduğunu, ve 16 ekimden itibaren sürekli olarak çalışmalarını sürdüreceğini söylemiştir. Bu konuda sorulan bir soruyu şöyle yanıtlamıştır:

"-Yürütme kurulumuz ve diğer organlarımız ve yönetim kadrolarımız tam bir bütünlük içinde erken Genel Kurula gitmeyi kararlaştırmıştır. Kongreye böyle gideceğiz. Genel Kurulda alınacak kararlar, görüşülecek konularla ilgili hazırlıklar da gerektiğinde üye sendikalarımızdan takviyeler alınarak ortaklaşa yürütülecektir."

ORDU Belediyesinde grevimiz başladı.

Bir süre önce başlayan Afyon ve Orhangazi'deki grevlerimize Ordu Belediyesi işyerlerindeki başlattığımız grevimizde eklenmiştir. Grevlerimizle ilgili geniş haberler iç sayfalarımızdadır.

AFYON GREVİMİZ SÜRÜYOR



Afyon Belediyesinin Temizlik İşleri ve Mezbaha Müdürlüğü işyerlerinde 28 Eylül tarihinde başlayan grevimiz, işveren Sarı Sendika ikilisinin her türlü engellemesi karşısında başarıyla ve kararlılıkla sürmektedir.

Belediye Başkan Vekili Nedim Helvacıoğlu her fırsatta grevimizin yasal olmadığını söylemektedir. Oysa Helvacıoğlu'nun yasalardan hiç de haberi yoktur. Yasalardan haberi olsaydı, et kesimini serbest bıraktığını açıklamazdı. Çünkü, et kesimi ahırlarda, sokak aralarında değil yasa gereğince Mezbahalarda yapılmaktadır, yapılmalıdır.

Mezbaha grevde olduğundan, bu işyerinde et kesimi yapılmamaktadır. Kentin içinde (eski kasaplar içi) Derilik semtinde, ahırlarda yapılan et kesimi ise Afyon halkının, ondan da öte Afyon'da yapılarak tüm Ege'ye nakledildiği için tüm Ege halkının sağlığını tehdit etmektedir. Oysa yasalara göre on bin nüfuslu bir kentte et kesiminin mezbahalarda yapılması öngörülmüştür. Belediye Başkan Vekili Helvacıoğlu et kesimini serbest bıraktığını açıklamakla yasalara meydan okumaktadır. Onun için de sıkıştığı zaman yasalardan söz etmemelidir.

Afyon'daki grevimizi kırmak için Belediye işvereni ile sıkı bir işbirliği içine giren sarı Bes-İş yöneticilerinin saldırısı sırasında yaralanan ve daha sonra da tutuklanan Afyon Şube Başkan Vekili Seyfi Aydoğmuş 10 Ekim 1977 günü tahliye edilmiştir.

DÖRT İŞÇİ TUTUKLANDI

Dört grevci işçi 11 Ekim 1977 günü şikayet üzerine tutuklanarak cezaevine konmuştur. İddiaya göre temizlik işlerinde çalıştırılan bazı araçların tekerleri grevci işçiler tarafından patlatılmıştır. Oysa tutuklanan işçiler, bu olayla kesin olarak ilgilerinin olmadığını söylemişlerdir. Aynı zamanda bu işçiler olayın olduğu iddia edilen saatte nerede olduklarını da isbat etmektedirler.


Genel Başkan Vekilimiz Mustafa Sığan grevcilerle birlikte.Zafer emekçilerin olacaktır..

Tutuklanan grevci işçiler şunlardır: Seyfi Aydoğmuş, Hasbi Bahadır, Lütfi Uysal ve Mehmet Özer.

GREV BAŞARIYLA SONUÇLANACAKTIR.

İşveren ve sarı sendikanın tezgahından çıkan oyunlar sökmeyecek ve grevimiz mutlaka başarıyla sonuçlanacaktır. Bu gibi ayak oyunları ile grevcileri tutuklatarak morallerini bozmak, grevi kırmak emelleri boşa çıkmıştır ve de çıkacaktır. Afyon grevimizde yiğitçe direnen arkadaşlarımız grevin bilinci içindedir.

Belediye işvereni **sözleşmeye** imza atmadığı takdirde bu grev sürüp gidecektir. Hem de başladığı gibi inanç ve kararlılıkla. Sözleşme imzalanmazsa Belediyenin önünde kurulu bulunan GREV ÇADIRI oradan sökülmeyecektir, sökülemeyecektir.

Kendi çocuğuna yurt dışında tahsil yaptıran Belediye Başkan Vekili Nedim Helvacıoğlu, kentin hizmetinde çalıştırdığı işçilerin çocuklarına Afyon'da okuma olanağını çok görmektedir. Her işçinin evine götüreceği bir lokma ekmeği bile çok görmektedir. O bir dilim ekmeğe bile göz dikmektedir. **Mensubu** bulunduğu siyasi partinin başını çektiği MC belasının günahını işçilerin sırtına yüklemek istemektedir. MC belasının getirdiği ağır hayat pahalılığı altında Afyon'un tüm hizmetlerini yürüten emekçileri ezilmeye terk etmektedir. Bunu başaramıyacaktır. Başaramıyacaktır, çünkü karşısında Afyon Belediyesinin DİSK Genel-İş üyesi yiğit işçileri vardır. DİSK Genel-İş 120.000 yiğit üyesiyle grevci işçilerin yanındadır.

Ne Belediye işvereni, ne de sarı sendika Bes-İş grevimizi kıramayacaktır. Grevci işçileri yıldıramıyacaktır, sindiremiyecektir, korkutamıyacaktır. Buna güçleri yetmeyecektir.

GREV PARALARI DAĞITILDI

Eylül'ün 28'inde başlayan grev sürerken, greve katılan işçilere grevde kaldıkları süre için biner lira para dağıtılmıştır.

Muhasebe Müdürü Haydar Cörüt'ün denetiminde şimdilik biner lira verilmiştir. Grevin sürdüğü günler işveren işçilerin ücretlerini ödemediği için, bu ücretler sendikamız tarafından ödenmektedir.

ÇANKIRI BELEDİYESİNDE SÖZLEŞME İMZALANINCA GREV KALDIRILDI


Sözleşme taraflarca imzalanıyor...

Sendikamızla Çankırı Belediye Başkanlığı arasında Nisan ayından bu yana sürdürülen toplu sözleşme görüşmelerinde anlaşma sağlanamayınca grev kararı alınmış ve alınan grev kararı işyerlerinde askıya çıkarılarak ilan edilmiştir.

Anlaşma olmaması üzerine alınan grev kararı 13 Ekim 1977 Perşembe günü saat 04.de başlatılacağı ilan edilmiştir. Grevi başlatmak üzere Ankara Bölge Merkez Şube Başkanı İsmail Hakkı Önal, Anara 1. Şube Başkanı Cemal Aslan, Ankara 4. Şube Başkanı Fikret Özcan ve Ankara 2. Şube Başkan Vekili Ömer Çiftçi'den oluşan bir ekip 12 Ekim günü Çankırı'ya gitmiştir.

Grev hazırlıkları tamamlanmış ve işçilerle yapılan toplantıda grevin başlatılacağı bildirilmiş bu arada Belediye işvereninden gelen bir görüşme isteği üzerine Sendikamız yetkilileri ile Belediye işvereni arasında görüşmelere yeniden başlanmıştır.

Dört saat kadar süren görüşme gecenin geç saatlerinde sonuçlanmış ve işveren kentin hizmetlerinde çalıştırdığı emekçilerin emeklerinin karşılığını vermeyi kabul etmiştir.

Çankırı Belediyesinde çalışan sendikamız üyesi işçilerin grevde kararlılıklarını gören Belediye işvereni, istekleri kabul etmek zorunda kalmıştır.

Bağıtlanan sözleşme iki yıl süreli olup ileri ve üstün yeni bir takım haklar getirmiştir. İki yıl süreli olarak imzalanan sözleşme ile Çankırı Belediyesinde çalışan sendikamız üyesi işçilerin günlük ücretlerine,

50 lira birinci yıl,
50 lira ikinci yıl olmak üzere toplam 100 lira zam sağlanmıştır.

20 lira yemek parası,
20 lira ağır vasıta zammı,
100 lira çocuk parası,
150 kuruş kıdem zammı,
35 gün kıdem tazminatı.

Sözleşme ile getirilen bu parasal hakların yanı sıra daha bir takım ileri ve üstün düzeyde sosyal haklar da sağlanmıştır.

Sözleşmenin imzalanmasından sonra işçilere hitaben bir konuşma yapan İsmail Hakkı Önal, sözleşme ile sağlanan haklarla, işçilerin sırtına yüklenen ağır hayat pahalılığı yükünün büyük bir ölçüde giderildiğini belirtmiştir.


Sözleşmenin imzalanmasından sonra taraflar toplu halde...

ESKİŞEHİR ŞUBE GENEL KURULU YAPILDI



Eskişehir Şubemiz Genel Kurul Divanı görev başında..

● Hikmet SELET yeniden başkan oldu

Eskişehir Şubemizin 7. Olağan Genel Kurulu 9 Ekim 1977 Pazar günü yapılmış ve Şube Başkanlığına yeniden **Hikmet Selet** seçilmiştir.

Kalabalık bir işçi ve konuk topluluğunun da izlediği kongrede Şube Başkanı **Hikmet Selet**'in açış konuşmasından sonra divan için oylama yapılmış, Divan Başkanlığına Sendikamız Genel Başkan Vekili **Mustafa Sığan,** Başkan Yardımcılığına Koordinatör **M. Güven Çınar,** yazmanlıklara da Merkez Organizatörlerimizden **Cengiz Kandiyeli** ve Eğitim Uzmanlarımızdan **İlhan Tomanbay** getirilmiştir.

Divanın oluşarak yerini almasından sonra Genel Kurul çalışmalarına başlamıştır. Divan Başkanlığına getirilen Genel Başkan Vekilimiz **Mustafa Sığan** yaptığı kısa konuşmada, ülkemizin içinde bulunduğu çeşitli sorunlara ilişkin

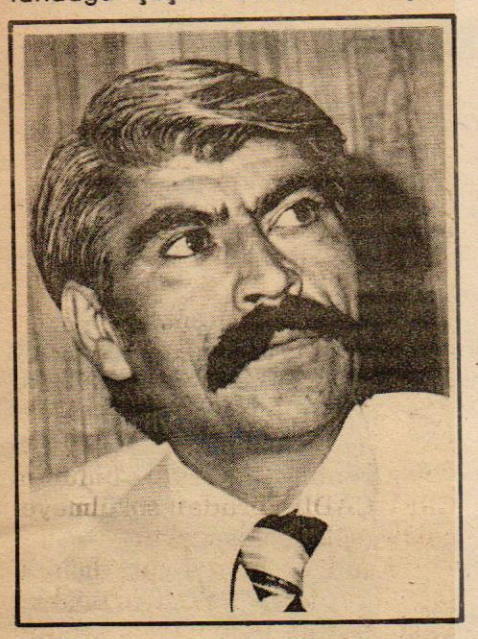

Şube Başkanlığına yeniden seçilen HİKMET SELET...

görüşlerini açıklamış ve şöyle konuşmuştur:

"Genel seçimlerden bu yana aradan epey bir zaman geçmiş olmasına karşın, daha bir Meclis Başkanı bile seçilememiştir. Türkiye bir pahalılık dönemine girmiştir. Hükümeti oluşturan partilerin Genel Başkanları-ki bunlar hükümette de üst düzeyde görev almışlardır-kendi aralarında bile anlaşmaya varamamışlardır. Böyle bir ortamda yaptığımız Eskişehir Şube Genel Kurulunda işçi sınıfımız ve yoksul tüm emekçi halkımız için hayırlı kararlar almanızı dilerim."

Konukların konuşmasına geçildi. Söz alan konuklardan TGS Eskişehir Şube Başkanı **Kenan Şanlıer,** faşizmin ayrılmaz bir parçası olan pahalılığın işçi sınıfınca yenileceğini söyleyerek kongreye başarılar dilemiştir.

Oleyis'ten **Mustafa Toprak,** DİSK'le elele, kolkola bu günlere gelindiğini belirtmiş ve **"birleşerek, bütünleşerek, omuz omuza vererek her engelin önüne geçeceğiz"** demiştir.

Daha sonra konuşan Dışişleri eski Bakanı ve CHP Eskişehir milletvekili Gündüz Ökçün, "Emek CHP'ye göre en yüce değerdir. Emeğin örgütlenmesinden yana bir partidir CHP. İşçilerin, emekçilerin örgütlenmesinden, iktisadi bakımdan güçlenmesinden yanayız.

MC halktan yana olmadığı için yıkılmağa mahkumdur. CHP önümüzdeki bir kaç ay içinde iktidara gelecektir.

Zamların ağırlığı acı bir biçimde hissedilmektedir. Bunun yanında ücretleri dondurmak istiyorlar. Dışarıdan dikte edilen bu politikaya CHP karşıdır."

Hükümet ve Uluslararası Para Fonu (IMF) konularında da konuşan Ökçün, konuşmasına devamla,

"Asgari ücretlerin arttırılmasından yanayız ve iktidara geldiğimizde asgari ücretleri mutlaka arttıracağız. Bunun yanı sıra asgari geçim indirimini de çıkartacağız."

Ökçün'den sonra konuşan CHP Eskişehir milletvekili İsmail Özen, günün ekonomik ve politik olaylarını dile getirmiştir.

Konukların konuşmalarından sonra raporların eleştirisine geçildi. Bu konuda söz alan Atilla Zeybek geçen yönetimin başarılı olduğuna değinerek, yeni görev alacak yöneticilerin daha yoğun çalışmalarını isteyerek sözlerini bitirdi. Yılmaz Cindoruk söz alarak, emekçilerin mutlaka başarıya ulaşacağını söylemiştir.

Konuşmaların tamamlanmasından sonra seçimlere geçilmiştir.

Yapılan oylama sonunda Şube Başkanlığına yeniden **Hikmet Selet**'in seçildiği belli olmuştur.

Yönetim Kuruluna **Halit Kaya, Haydar Demir, Rıdvan Duyar, Hakkı Çatmalı, Muhsin Özler ve Fevzi Sara** getirilirken, bu kurulun yedek üyeliklerine de **Hüseyin Ünal, Muhittin Çıtak, Şaban Dere, Mehmet Ceylan, Mehmet Yüksel ve Osman Poyraz** seçilmişlerdir.

H.Hüseyin Uslu, Ahmet Özsoy ve Yaşar Beyaz'ın Onur Kuruluna seçildiği kongrede, Onur Kurulunun yedek üyeleri ise şu üyelerden oluşmuştur. **A. Kadir Akın, Mehmet Avcı ve Mevlüt Kayha.**

Denetim Kuruluna **Fikret Erkara, İsmet Durmaz ve Ahmet Güven** seçilmiş, aynı kurulun yedek üyeliklerine de **Sait Gençoğlu, Nevzat Yalçın ve Metin Altın** getirilmiştir.

Genel Merkez Genel Kurul delegeleri ise şu üyelerden oluşmuştur:

Mehmet Yüksel, Osman Poyraz, Muhsin Özler ve Fevzi Sara.

Genel-İş EMEK, Eskişehir Şubemizin yeni görev alan yöneticilerini kutlar, kendilerine işçi sınıfı savaşımında başarılar diler.



Kongreyi izleyen delegelerden bir grup...

DIŞ POLİTİKA VE TÜRKİYE

GÜNEY AFRİKA'DA HALK MUHALEFETİ BÜYÜYOR

Afrika kıtasının büyük devletlerinden birisi olan Güney Afrika Cumhuriyeti 1.221.000 kilometre kare yüzölçümü ve 22 milyon nüfusu ile ırkçı bir azınlığın pençesi altındadır. Ülkede en büyük çatışmalar Afrikaner adı verilen Hollandalı beyaz azınlığın **"Africain"** dilini zorla öğrenime koymaya kalkışması üzerine patlak verdi ve hızla kara derili-beyaz çatışmasına dönüştü. Hükümetin bu olaylarda beyaz azınlığın kesin hakimiyeti yanında olması üzerine olaylar gün geçtikçe büyüdü. Bir öğrenci liderinin ölümünü protesto eden öğrenci ve halka güvenlik kuvvetlerinin ateş açması üzerine çatışmalar tüm ülkeye yayıldı. Bugün Güney Afrika'da olanlar Kenya, Tanzanya, Mozambik, Zambiya, Angola gibi Afrika ülkelerince dikkatle izleniyor. Olayların gelişimi ve ırkçı rejimin emperyalist güçlerden de destek alarak bir katliama yönelmesi halinde bölgesel bir savaş olasılığı söz konusudur.

KUZEY YEMEN'DE KANLI YÖNETİM DEĞİŞİKLİĞİ

Emperyalizmin en önemli taktiklerinden birisi de böl ve yönettir. Yemen halkı da bu politikanın sonucu olarak Güney Yemen Demokratik Cumhuriyeti ve Kuzey Yemen olarak ikiye ayrılmıştır. 13 haziran 1974 ' de kansız bir askeri darbe ile iktidar olan İbrahim El Hamdi Güney Yemen ile Kuzey Yemen'i birleştirici bir tavır içine girince geçtiğimiz hafta öldürüldü. Başkanın ölümü üzerine idareyi ele alan üç kişilik askeri komisyonun Kuzey Yemen'de sert bir rejim getirmesi olasıdır.

FİLİPİNLER DİKTATÖRÜ MARCOS MÜSLÜMANLARI VE YURTSEVERLERİ EZİYOR

Filipinler'de 2 milyon müslümanın verdiği kurtuluş savaşı sürüyor. Başlıca zenginliği dünya piyasalarına ihraç ettiği şeker olan Filipinlerin başında Marcos isimli bir diktatör bulunuyor. Filipinleri yıllardır sıkıyönetimlerle diktatörlüğü altında tutan Marcos, yalnız kurtuluş savaşı veren Müslümanlara değil tüm Filipin halkını da diktatörlüğü altında ezmektedir. Müslüman köyleri napalm bombaları ile yakmakta, köylüleri işkencelere uğratmaktadır. Tüm Müslümanları, işçileri gençleri, köylüleri, din adamlarını karşısına alan Marcos'un diktatörlüğü Güney Doğu Asya'da yıkılmaya başlayan emperyalizmin son direnme noktalarından birisidir.

FRANSA'DA SOL BİRLİK İKTİDAR YOLUNDA

Uygarlığın, sosyal mücadelelerin, Birinci ve İkinci Dünya Savaşlarının Avrupa'daki odak noktalarından en önemlisi Fransa'da günümüzün konusu Komünist Parti ve Sosyalist Parti arasındaki "Sol Birlik"in seçimlerde iktidara gelip gelemeyeceği. Fransız Komünist Partisinin 22. Kongresinde Proleterya Diktatörlüğü ilkesinin aşıldığının ve terkedilmesi gerektiğinin kabulü, Fransa halkının işçi sınıfının öncülüğünde demokratik birlik oluşturmasını savunan karar tasarısının kabul edilmesi sol birliğin kurulmasını kolaylaştıracak. NATO'da kalmayı savunan, Nükleer silahların gerektiğinde savunma amacıyla kullanabileceğine taraftar olan ve büyük kentlerde güçlü olan sol birliğin son senato seçimlerinde beklenen gelişmeyi göstermese bile, genel seçimlerde iktidara gelme olasılığı vardır.

ESKİŞEHİR BELEDİYESİNDE ALDIĞIMIZ GREV KARARININ YASAL OLDUĞU MAHKEMECE BELİRLENDİ

Eskişehir Belediyesi işyerlerinde sendikamızca alınan grev kararının yasaya uygun olmadığına dair, Belediye Başkanlığı tarafından açılan davar reddedilmiştir. Böylelikle grev kararımızın yasal olduğu mahkemece de belirlenmiştir.

Sendikamızın Eskişehir Belediye Başkanlığı ile bağıtladığı işyeri düzeyindeki toplu iş sözleşmesinin bazı maddelerinin ihlali üzerine, sendikamızca grev kararı alınmıştı.

Eskişehir Belediye Başkanlığı, grev kararımız üzerine mahkemeye baş vurarak, grev kararının yasal olmadığını iddia etmiş ve tedbir alınmasını istemişti.

Bunun üzerine sendikamız gre kararımızın yasal olduğunu savunmuş ve mahkeme sendikamızın aldığı grev kararında haklı olduğunu saptayarak, belediyenin açtığı davayı reddetmiştir.

"AMACIMIZ CHP DENETİMİNDE BİR DİSK DEĞİL"

DISK'teki son gelişmelerle ilgili olarak Sendikamız Genel Başkan Vekili Ertan ANDAŞ Ankara'da yayınlanan haftalık YANKI Dergisinin konuyla ilgili çeşitli sorunlarını yanıtlamıştır. Genel Başkan Vekilimiz Ertan ANDAŞ'ın YANKI'ya verdiği yanıtları aşağıda aynen yayınlıyoruz.

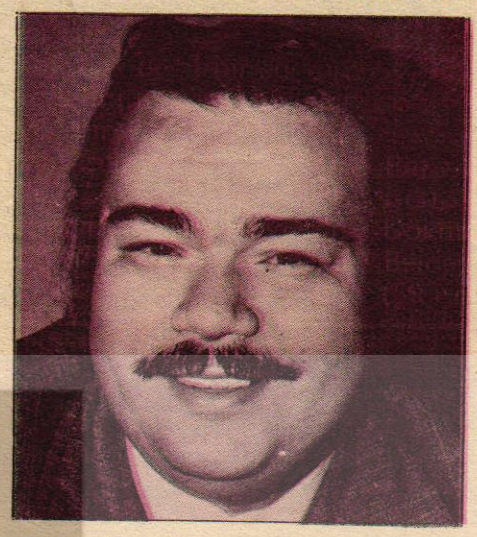

YANKI: DİSK içindeki anlaşmazlığın kökeninde ne yatıyor?

ANDAŞ: DİSK içindeki anlaşmazlık olarak nitelendirdiğiniz durumun kökenini belli ve tek bir nedene bağlamak olanağı yoktur. Bir bakıma, bütün olup bitenleri yeni ve daha güçlü, toplayıcı, emekçi halkımızın çeşitli kesimlerinin güvenine daha layık bir sendikacılığın oluşum döneminin doğum sancıları olarak görebiliriz.

YANKI: İkili yönetimin meydana gelmesi sorunu sizce nasıl çözüm kazanır?

ANDAŞ: DİSK'in bütünlüğünün bozulması DİSK içinde kader birliği yaptığımız omuz omuza çalıştığımız sendikacı arkadaşlarımızın hiçbirinin müsaade etmeyeceği bir konudur. DİSK'te her türlü demokratik düşüncenin özgürce tartışılabileceği bir birliğin sarsılmayacağından emin olabilirsiniz. DİSK'in sorumluluk duygusuna sahip sendika yöneticilerinin bir sorun gibi görülen bu duruma en kısa zamanda çözüm bulacağından umutluyuz. Biz DİSK bünyesinde en güçlü bir sendikal örgüt olarak devamlı denge unsuru olmaya çalıştık inanıyoruz ki, çok kısa bir gelecekte DİSK daha da güçlenecek ülkemizde İşçi Sınıfımızın tek Demokratik Sendikal kitle örgütü olacaktır.

YANKI: Genel-İş Sendikası 21 Ekim'deki Genel Kurula katılma kararında mıdır?

ANDAŞ: Bizim için herhangi bir genel kurul değil DİSK'in bütünlüğüne olumlu katkı sağlıyacak bir genel kurul önem taşır. Bu amacı sağlama ve DİSK'e bağlı tüm sendikalar arasında görüş birliği oluşturmak amacınca yönelik ön koşullarımız vardır. Örneğin, tüzüğün daha demokratik bir yapıya kavuşturulması, DİSK Genel Merkezinin Ankara'ya getirilmesi, DİSK'te görev alacak yürütme kurulu üyelerinin fultaym kendisini DİSK'e vermesi, DİSK'in bağımsızlığının kıskançlıkla korunması ön koşullarımızın başında gelmektedir. Bu yolla sağlanacak genel kuruldan DİSK daha bütünleşmiş daha güçlü olarak çıkacaktır. Temennim odur ki, örgütümün bu yoldaki girişimleri sayın derginizin çıkacağı güne kadar çözüm kazanır.

YANKI: Türkler'e karşı muhalefet hareketini CHP'li olarak tanınan sendikacıların yürütmesini nasıl karşılıyorsunuz?

ANDAŞ: Sorunu Türklere karşı muhalefet boyutlarına indirgemek son derece yanlıştır. Bizim GENEL-İŞ olarak hareketimizi CHP'lilikten kaynaklanan bir hareket olarak tanımlamakta gerçeğin bütün yönlerini görmemezlikten gelen eksik bir değerlendirme olur. Bir demokratik kitle örgütü olarak DİSK'in üyeleri arasında çeşitli siyasal eğilimde insanlar olabilir, fakat ortak bir mücadele amacı işçi sınıfımızı geniş ve birleşik örgütler içinde sendikalarını zorunlu kılar. İşçi sınıfımız bu ortak dayanışma ve mücadele ortamı içinde kendi dünya görüşlerine uygun siyasal oluşumları ve çözümleri egemen kılacak yolları bulurlar. Bizim amacımız CHP'nin denetiminde bir DİSK oluşturmak asla değildir. İşçi sınıfının tarihsel sorumluluğunun gereği olarak siyasal hayatta en etkin ve gerçekçi çözümleri getirebilecek bir DİSK'in bu yolda önüne çıkan engelleri aşacak bütünlüğe ve güce erişmesidir.

Bu konuda şu hususu belirtmek isterim. Sayın CHP Genel Başkanı' da bu tür iddiaları red etmekte. DİSK'in bu tür ihtilafları her zaman kendi içinde ve Demokratik kurallar içinde çözüme kavuşturacağına inandığını belirtmektedir.

YANKI: Bu hareketin DİSK içindeki TKP'lilere karşı yapıldığı doğrumudur?

ANDAŞ: DİSK'in 5. Genel Kurul toplantısında DİSK'in örgütsel bağımsızlığı ilke olarak ittifakla kabul edilmiştir. İlleğal bir partinin (TKP)' nin DİSK bünyesinde leğaliteye dönüşmesi söz konusu olamaz. Çok hassas olduğumuz bu konu yani DİSK'in bağımsızlığı konusunu ilk genel kurulda tüzük hükmü haline dönüştüreceğiz. İşçi Sınıfımızın ve onun tek demokratik sendikal kitle örgütü olan DİSK'in yıpratılmasına izin vermeyeceğiz. DİSK'in bağımsızlığını kıskançlıkla korumakta ısrarlı ve kararlıyız.

DİSK içinde Genel Kurul kararlarına ve tüzük hükümlerine saygılı olmayanlar çıkarsa bu düşüncede olanlarla da mücadeleden yılmayacağız.

DİSK içinde hesap vermekten kaçınan sendika yöneticilerinin bulunduğu maksatlı olarak yaygınlaştırılmak istenmektedir. Ben inanıyorum ki, DİSK içinde İşçi Sınıfına hesap vermekten kaçınan bir tek yönetici yoktur.

Faşizme ve emperyalizme karşı demokratik kavga veren DİSK'in gelişmesine hiç kimse mani olamayacaktır. DİSK daha da güçlenecek Türkiye'de gerçek devrimci sendikacılığın öncüsü ezilen hor görülen emekçi halkımızın güvenine layık bir Konfederasyon olacaktır.

MESS SUÇ ÜSTÜNE S



GAZİANTEP 2 NO'LU KURULU YAPILDI

Mevlüt AVCI yeniden başkan seçildi

GAZİANTEP II. Nolu Şubemizin Genel Kurulu 16. Ekim 1977 pazar günü yapıldı. Yapılan genel kurul sonrası Mevlüt AVCI yeniden şube başkanlığına seçildi.

Kalabalık bir işçi ve konuk kitlesinin izlediği Genel Kurulda Divan Başkanlığına Sendikamız Genel Başkan Vekili Ertan ANDAŞ yardımcılıklarına DİSK 2. Bölge temsilcisi Bektaş AVŞAR ve DİSK Oleyis Bölge Şube Başkanı Ahmet TAŞ getirilmiştir.

Genel Kurul'da konuşan konuklardan DİSK 2. Bölge Temsilcisi, Oleyis Şube Başkanı ve İcra Kurulu üyesi Ahmet TAŞ, Gaziantep I. No'lu Şube Başkanı Emin ERDEM yaptıkları konuşmalarda işçi sınıfına karşı yapılan saldırıları eleştirerek bütünleşmenin gerekliliğini ortaya koymuşlardır.

Genel Kurulda konuşan sendikamız Genel Başkan Vekili Ertan ANDAŞ işçi dünyadaki önemini ve asıl üretenin işçi olduğunu belirterek G.Antep'deki fırın işçilerinin 1 günlük direnişini örnek olarak konuşmasına başlamıştır. Andaş bu konuda konuşmasını şöyle sürdürmüştür. **"Ne oldu dün? işten çıkarılan sendika başkanları ile temsilcilerine yapılan hareketi protesto için G.Antep fırınlarının işçileri çalışmadı. Ekmek üretmediler. Civar kent ve kasabalardan ekmek getirilerek halka dağıtıldı. Böylece ekmek sıkıntısını önlemeye çalıştılar. Ne oldu? Kuyruklar uzadı halk ekmek alabilmek için birbiriyle itişip kalkıştı, ne oluyormuş yani; çalışmayınca fırın işçisi, halk ekmeksiz kalabiliyormuş.**

Geçtiğimiz yıl içinde DGM'ye karşı direniş yaptık, ne oldu? yollar süpürülmedi, çöpler öbek öbek birikti, koktu şehir. Yollar onarılmadı, patladı lağımlar, parklar sulanmadı, mezhabalarda et kesilmedi, otobüsler çalışmadı, aksadı tüm hizmetler. Bu direnişe Ankara, İstanbul, İzmir, Adana, Mersin, Trabzon, Kayseri, Aydın, Balıkesir, Kars ve Bitlis'te çalışan işçilerin eylemine diğer illerdeki işçiler katılınca eylem daha büyük boyutlara ulaştı. Akmadı sular, yanmadı elektrikler, çalışmadı otobüsler, onarılmadı yollar, kesilmedi etler ve tüm belediye hizmetleri durdu.



Gaziantep 2 Nolu Şube Başkanı Mevlüt AVCI...

Ülkede çıksa büyük sorunla duracak mı emekçiler? Çalışmasa G.Antep'teki tekstil fabrikalarının işçileri, üretilir mi kumaş, petro rafinerisindeki emekçiler çalışmasa; üretilir mi; benzin. G.Antep'teki tüm fabrikalar ne üretilir; hiçbi şey. Bu daha da genişlese de daha da büyük boyutlara ulaşs Urfa'daki, Maraş'taki, Mardin'deki Konya'daki, Mersin'deki, İstanbul daki, Adana'daki, Ankara'daki iş çiler de katılsa bu eyleme tün hizmetler kesilmezmiydi. İndirs şarteli işçi gelirmiydi evimize cer yan, ne olurdu hayat felce uğrar dı. Ülkede tüm hizmetler, bi metre basma dokunmazdı, üretil mezdi, buz dolapları, çamaşı makinaları, görülmezdi tek kam hizmeti, çıkmazdı bir tek dilir ekmek, kesilmezdi bir tek can hayvan, aç ve sefil kalırdı. Ülke ulaşsaydı bu durum İran'a, Suriye ye, Amerika'ya, İngiltere'ye... Bu radaki emekçiler de aynı şekild çalışmasalardı, ne olurdu bu ülke lerin hali, dururmuydu tüm hiz metler, aç kalırmıydı bu ülkelerde ki yaşayanlar. Tüm dünyanın işçi leri çalışmasalar ne olurdu? dün yanın hali...

Onun içindir ki kendinizi ha kir görmeyiniz. Siz dünyanın EN YÜCE VARLIĞISINIZ, İŞÇİSİNİZ

UÇ İŞLİYOR.



Tekelci sermayenin ülkemizdeki uzantısı MESS Maden-İş üyelerinin çalıştığı 12 işyerinde lokavt'a başladı. İşçinin sırtından fabrikalara sahip olan patronlar bazı olaylardan yararlanma çabaları içine girerek gazetemiz baskıya verilirken lokavt ilan ettiler.

Lokavt bir hak değil bir suçtur. Çünkü o işyerlerini fabrika yapanlar işçilerdir. MESS'in aldığı bu lokavt kararıyla 5 bin işçinin iş akti askıya alınmış oldu. Lokavt ilan edilen işyerleri ve işçi sayıları şöyledir: "ECA grubu (600 işçi), Çelik Sanayii (380 işçi), Türk Demir Döküm (2 Bin 400 işçi), Özköseoğlu (200 işçi), Atlı Zincir (360 işçi), Ferro Döküm (400 işçi), Böhler (97 işçi), Beldesan (350 İşçi), Voltaj Elektrik (50 işçi).

Gece vardiyasına gelen işçiler MESS'in telefonla bildirdiği lokavt'la karşılaştılar. İşçilerin alın teriyle kurdukları fabrikaların kapıları işçilere kapatıldı.Gemi azıya alan MESS yöneticileri komu oyunu yanıltmak için gazetelere pahalı çarşaf çarşaf ilan vererek DİSK'e bağlı sendikanın politik grev yaptığını söylüyorlar. İşçi sınıfı politik grev yaptığı zaman bunu söylemekten korkmaz ve çekinmez. Lokavt bir hak değil suçtur.

Lokavt uygulanan işyerlerinde işçiler onurlarına yakışır bir şekilde işyerlerini terkederek,işyerleri dışına çıkılmışlardır. Yasaların çizdiği çizgi içerisinde önlemler alınmış ve çadırlar kurulmuştur. DİSK amblemli gömleklerini giyen işçiler işyerlerini koruma işini de, başarıyla yürütmeye başlamışlardır.

LOKAVT BİR HAK, DEĞİL SUÇTUR

Lokavt ilan edilen işyerlerinden en fazla işçinin çalıştığı Silahtarağadaki KOÇ'a ait Türk demir döküm işyerinde ki lokavt uygulaması sırasında Maden-İş yöneticileride bir toplantı yapmışlardır. Fabrikanın önüne "LOKAVT BİR HAK DEĞİL SUÇTUR" yazılı dev bir pano asmışlardır. Bu bez pano önünde toplanan işçilere Maden-İş yöneticilerinden Şinasi Kaya işverenlerin gazetelere verdikleri ilânlarda işçiyi daha fazla sömürmek istediklerini söyleyemedikleri için sendikayı politik grevle suçlamaya çalıştıklarını söyleyerek konuşmasını şöyle sürdürmüştür: "Yıkılmak üzere olan bir hükümeti ayakta tutmak için lokavt yapıyorlar. İşçilerin ücret artışlarını dondurarak bunu yaymak istiyorlar. Bu isteğe karşı 31 işyerinde greve başladık, şimdi 43 olduk, yakında 50 olacağız ücretleri dondurarak bu hükümetin gitmesine engel olamıyacaklar. İşlenen bu suçu onlara pahalıya ödeteceğiz. Grevimizin politik olduğunu öne sürüyorlar. İşçinin kıdem tazminatının, yıllık izninin artmasını istemek politik grev midir? Biz pahalılıkla da politik mücadele yapacağız. Ama bunu yaptığımız zaman açıklayacağız. Bugün ise ekonomik mücadele yapıyoruz ve bunu sorumsuz MESS yöneticilerine de öğreteceğiz"

MESS'in suç üzerine suç işlemesi komu oyunda tepkiyle karşılanmıştır. Demokratik kuruluşlar ve CHP'li parlamenterler uygulanması sosyal bir suç olan lokavt' a karşı çıkmışlardır. Halkevleri, TÖB-DER, TÜS-DER gibi demokratik kuruluşlar MESS'i suçlarken Türk-İş'e bağlı sendikalarda MESS'in aldığı lokavt kararını eleştirmişlerdir.

MC'NİN YENİ BİR OYUNU DAHA

2. MC kurulduğu günden beri aralıksız yağdırdığı ve emekçi halkımızı ezen zamlar belediyelerin üzerine yıkılmaya çalışmaktadır.

2. MC iktisat doktoru Ticaret Bakanı; iğneden, ipliğe yedek parçadan lastiğe değin herşeyin fiyatının belediyelerce kontrol edileceğini açıklamıştır.

Aslında oynanmak istenen oyunun amacı başka; yaklaşan yerel seçimlerde kendilerini temize çıkarmak, zamların sorumluluğunu CHP'li belediye yönetimlerinin üzerine yıkmaktır.

Zamları yapacaksın tüm emekçi halkımızı aç, çıplak bırakacaksın ondan sonra da halkın karşısına çıkacaksın fiyat artışlarından belediyeler sorumludur diyeceksin. Ne kolay ülke yönetmek. Maşallah, maşallah (!)

1936'lardan kalma işlerliğini yitirmiş yasalarlamı kontrol yapılacak? Bu yasalarla ençok 50 TL. para cezası en fazla 3 gün kapatma cezası varabileceksin ayrıca oto yedek parçasını bile belediyelerin kontrolu isteniyor acaba belediyenin bu tür kontrol yetkisi varmı acaba?

Belediye gelirleri yasasını engelle, belediyeleri yetkisiz hale getir ondan sonrada yükle sorumluluğu belediyelerin sırtına...

MC'nin bu yeni oyununa tüm belediyeler karşı çıkarak MC'nin zamların sorumluluğunu belediyelere yüklenemeyeceğini belirtmişlerdir.

Yani uzun lafın kısası MC'nın yaptığı yavuz hırsız ev sahibini bastırır örneği.

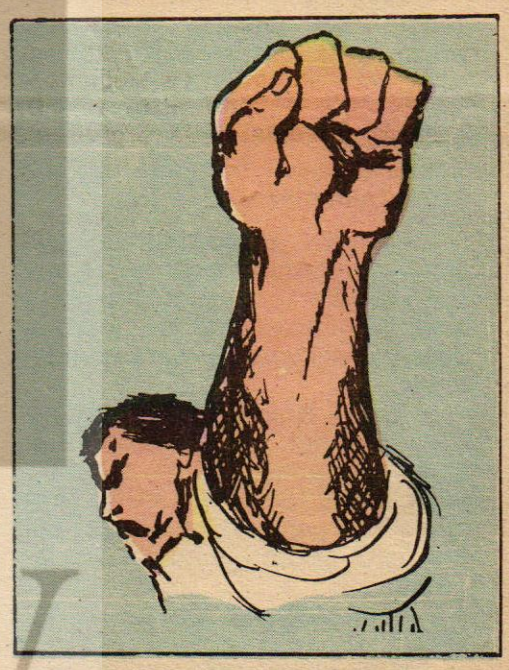

ŞUBEMİZ GENEL

EMEKÇİSİNİZ, sizden büyüğü yoktur. Siz o nasırlı ellerinizle üretebiliyorsunuz, gerektiğinde de yok edebiliyorsunuz.

Dayanışma içinde olmalısınız, tek ve güçlü sendika'da toplanmalısınız. Arkadaşlarınızı uyarmalısınız. Bu gücünüzü bölmemelisiniz. Gücünüzü iyi değerlendirmelisiniz.

Şimdi bakınız nasıl bölük ve börçüğüz. Neden sorunlarımızı çözemiyoruz. G.Antep bunun bir örneğidir. Bu kentimiz belediyesinde iki sendika var. İşçilerin bir kısmı bir başkadır sendikada, bu işçilerde bizim bünyemizde olsalardı, daha güçlü olurduk. Masaya tek bir yumruk vururduk, sorunlarımızı daha da çabuk çözerdik. O halde neden ayrıyız. Artık duygusallıkları bir yana atarak birlik ve beraberlik içinde olmalıyız."

Önümüzdeki günlerde yapılacak yerel seçimlere de değinen Ertan ANDAŞ **"bu seçimlerde halktan yana, ezilen emekçilerden yana olan CHP'yi başarılı kılmalıyız. Belediye meclislerine çok sayıda işçi ve sendikacı girmelidir.."** demiştir.

Parlamentoda işçilerin ve emekçilerin çoğunlukta olmadığını söyleyen Genel Başkan Vekili **"nasırlı ellerin çoğunlukta olacağı bir parlamento oluşturmak zorunluğundayız. Bunu oluşturmadığımız sürece sorunlarımıza çözüm bulamayız"** diyerek bu konudaki sözlerini şöyle sürdürmüştür: **"Geliniz saflarımızı sıklaştıralım. Genel-İş'in DİSK bayrağı altında -Barış- içinde işçi sınıfının gücünü kanıtlayalım, bu ülkeyi bizim de idare edebileceğimizi demokratik yollardan kanıtlayalım."**

Konuşmasında Referandum, Belediye gelirleri yasası, Eğitim sorunumuz, SSK, yönetime katılma, tüm çalışanlara grevli toplu sözleşmeli sendikal hak ve özgürlükler, demokratik güçlerin işbirliği, vergi reformu ve iş yasalarındaki anti-demokratik yasalar konusuna da değinen Ertan ANDAŞ işçi sınıfının birliğinin DİSK'te gerçekleşeceğini söyleyerek bu konudaki konuşmasını şöyle sürdürmüştür:**"Türkiye işçi sınıfının sendikal birliği çok önemli ve zorunludur. Bu birliği DİSK'te pekiştirmeye mecburuz. Önümüzdeki günlerde yapılacak DİSK Genel Kurulunda bu birlik daha'da pekişecektir. DİSK üzerindeki çeşitli oyunlar bozulacak bu birliği hiçbir güç yıkamayacaktır. DİSK'e karşı planlanan her türlü saldırıyı göğüslemek mecburiyetindeyiz. DİSK'teki sancılar yeterli olmıyan tüzükten gelmektedir. DİSK bağımsız bir demokratik sendikal kitle örgütüdür. İşçi sınıfı bütünlüğüne karşı girişilen oyunlara karşı uyanıktır. DİSK dimdik ayaktadır. DİSK hiç bir kuruluştan emir almak şöyle dursun hiç bir yan kuruluşu da yoktur. Bağımsızdır ve bir bütündür."** Andaş konuşmasının sonunda da şunları söylemiştir:

"-Örgütsel bağımsızlığımız vardır, fakat sınıfsal bağımlılığımız vardır. Bizi bu inanç doğrultusundan kimse saptıramaz.

-Demokratik sınıf ve kitle sendikacılığına evet diyoruz.

-Uzlaşmacı sendikacılığı kesinlikle reddediyoruz.

Sonuç olarak belirtmek isterim ki;

Ülkemizde kapitalist sömürü düzeninin yerini sömürüsüz bir sosyalist düzen alıncaya değin yaşamımız boyunca kavgamızı sürdürmekte kararlıyız."

Daha sonra konuşan delegelerden Ahmet ÖZKAN, Kâzım KAYGISIZ, Mustafa ÖZDEMİR, Bekir BEYSEÇKİN, Ali TÜTÜNCÜLER, Ali ERTUĞRUL, Mehmet KAYAŞ, Mustafa GÜDER, Muharrem ŞARKLI, Ejder ERDEM, Kerim YÜCEL, Asaf KUDAY, Memik İLHAN, Ahmet TÜNAY ve H.Hüseyin GÖKPINAR ülkedeki son gelişmeler ve işçi sınıfına karşı yapılan saldırılar eleştirilerek yerel sorunlar dile getirilmiştir.

Yönetim Kurulunun aklanmasından sonra yapılan seçimlerde Mevlüt AVCI yeniden Şube Başkanlığına seçilmiştir. Diğer Kurullar için yapılan seçimlerde şu sonuçlar alınmıştır:

YÖNETİM KURULU: Nahsen GÜNDÜZ, Ökkeş KAZAK, Fettah GÜR, Mehmet ÖZEKİCİ, Ali Derya ZEREN, Mehmet KÜÇÜK

ONUR KURULU: Haydar KARAKAN, Mesut TUR, Bozoğlan TAŞ.

DENETİM KURULU: Saffet BULUT, Bekir ÇAKALOĞLU, M. Ali KAHRAMAN.

"YEREL SEÇİMLERLE İLGİLİ ÖN YOKLAMA 6 KASIM'DA YAPILIYOR

11 Aralık 1977'de yapılacak yerel seçimlerle ilgili çalışmalar yoğunluk kazanmıştır. Belediye Başkanı, Belediye Meclis üyeleri, İl Genel Meclisi üyelikleri ve Muhtarların seçileceği seçimlerde adaylıklarını koyanlar başvurularını yapmışlardır.

Gazetemiz baskıya verilirken İstanbul Belediye Başkanı Ahmet İSVAN, Ankara Belediye Başkanı Vedat DALOKAY, İzmir Belediye Başkanı İhsan ALYANAK Belediye Başkanlıkları için yeniden adaylık için ilgili başvurularda bulunmuşlardır.

Bu arada sendikamızın birçok yönetici ve üyesi de belediye Meclisi üyelikleri için başvuruda bulunmuşlardır.

Belediye Başkanı, Belediye Meclisi ve İl Genel Meclisi üyeliği için adaylar 6 Kasım günü yapılacak olan ön seçimde saptanacaktır.

YENİ ÖRGÜTLENDİĞİMİZ İŞYERLERİNDE SÖZLEŞMELER YAPILIRKEN, İŞKOLU SÖZLEŞMELERİ DE SÜRÜYOR

Bir tek işçinin bile çalıştığı belediyelerde bile örgütlenme çalışmalarımız başarılı sonuçlarını vermektedir. Anadolunun en küçük bucaklarında bulunan belediyelerde çalışan işçi arkadaşlarımız GENEL-İŞ güvencesi altına alınmaktadır. Örgütümüze ilk kez katılan işçi arkadaşlarımıza ileri ve üstün haklar alınmaktadır. Bunun en somut örneği Aydın ili Söke ilçesinin Sazlıköy **Bucağı** Belediyesinde çalışan işçiler **adına** yaptığımız işyeri sözleşmesidir. İlk kez örgütlediğimiz Sazlıköy Belediyesi işçileri adına yaptığımız sözleşme ile aldığımız haklardan bazıları şunlardır:

İki yıl için 130 TL. ücret zammı.
300 TL. yemek yardımı.
50-500 TL. çocuk parası.
500 TL. yakacak parası.
750 TL. sorumluluk zammı.

Ayrıca işkolu düzeyinde sürdürdüğümüz sözleşme görüşmeleri çoğunlukla tamamlanmış ve kalan diğerlerinin görüşmeleri sürmektedir. Son 15 gün içinde biten ve imzalanan işkolu düzeyindeki sözleşmeler şunlardır:

Ayvacık Belediyesi.
Samandağ Belediyesi.
Bulancak Belediyesi.
Çanakkale Belediyesi.

ELAZIĞ BELEDİYE BAŞKANLIĞI GREV KARARIMIZA İTİRAZ ETTİ

Elazığ Şube Başkanımız Kazım Mülayim: "Mücadelemizi sürdürmeye kararlıyız."

Sendikamızca Elazığ Belediyesinde bir süre önce alınan grev kararına işveren Belediye Başkanlığınca itiraz edilmiştir. Elazığ Şube Başkanımız Kazım Mülayim konu ile ilgili olarak yaptığı açıklamada tüm haklar alınıncaya kadar mücadelenin sürdürüleceğini söylemiştir.

Mülayim'in açıklaması şöyledir:

"Elazığ Belediyesinde çalışan işçiler sendikamızda bütünleşiyor. Tüm ülke çapında örgütlenme çalışmaları tamamlanırken, örgütümüz dışında bırakılan emekçiler sarı sendika zincirini koparark sendikamızda örgütlenmek için çaba göstemektedirler. Sömürü zincirini kıran emekçiler, sınıf sendikacılığı savaşımını veren sendikamıza kitleler halinde katılmaktadırlar. Bunun en somut yeni örneği Elazığ Belediyesinde çalışan sarı Bes-İş üyesi işçilerin, bağlı bulundukları sendikanın işçiye karşı tavır aldıklarını belirterek bu sarı sendikacıları ihanetleriyle başbaşa bırakmışlardır.

İşçi sınıfının bütünleşmesinde, tek vücut, tek yumruk olmasında yarar gören Elazığ'ın emekçileri kitleler halinde karşı sendikadan istifa ederek sendikamıza kayıt yaptırmaktadırlar.

Belediye Başkanı Adnan Orakçıoğlu'na sözleşme için çağrıda bulunduğumuz halde, kendine özgü bazı sudan nedenler ileri sürerek görüşmelere katılmamıştır. Toplu sözleşme görüşmelerine katılmayan Belediye Başkanı, bununla da yetinmeyerek sendikamızın aldığı grev kararına itiraz ederek Adli mercilere baş vurmuştur.

Grev, işçinin yasal hakkıdır. Ne zaman olursa olsun sedikamız her yerde olduğu gibi bu grevi de başarıyla sonuçlandıracaktır. İşçinin yanında, işçinin dostu olanlar ile işçiye karşı olanlar, yani işçi düşmanları açıkça belirlenecektir. İşçinin dostları yanımıza, düşmanları karşımıza açıkça geçmelidir. İşçi arkadaşlarımız tüm haklarımız alınıncaya kadar mücadeleyi sürdürmenin bilinçi içindedirler ve de bunda kesin kararlıdırlar."

SENDİKAMIZLA ÇAMDİBİ BELEDİYESİ ARASINDA TOPLU SÖZLEŞME İMZALANDI

- **Üç yıl süreli sözleşme ile 7800 lira ücret zammı alındı**
- **İşçiler birer yevmiyelerini MESS'e karşı direnen Maden-İş'e verdiler**

Sendikamızın İzmir 4. Nolu şubesi ile Çamdibi Belediyesi arasında sürdürülen toplu sözleşme görüşmelerinde anlaşma sağlanmış ve üç yıl süreli toplu sözleşmeyle üyemiz işçilere brüt olarak toplam 7 bin 800 lira ücret zammı alınmıştır.

Çamdibi Belediyesinde çalışan üyemiz işçiler birer yevmiyelerini MESS'e karşı yiğitçe direnen Maden-İş üyesi grevci işçilerle dayanışma kampanyasına vermişlerdir.

İzmir 4 Nolu Şube Başkanımız Saim Akbulut, sözleşmenin imza töreninde yaptığı konuşmada 1977 yılı için brüt 1800 lira, 1978 ve 1979 yılı için de gene aylık brüt üçer bin lira ücret zammı alındığını açıklamıştır.

Saim Akbulut şunları söylemiştir:

"Ülkemizde cephe iktidarının açtığı ekonomik yaralar emekçilerin sırtına yüklenmektedir. Bilindiği gibi devalüasyon, emperyalizmin bir sömürü aracıdır. Yaşadığımız düzende her devalüasyon, Türk halkının ürettiğini yabancıya daha ucuza satmak, yabancının ürettiğini ise daha pahalıya maletmek amacıyla yapılagelmiştir. O nedenle bu alış-verişten salt iç ve dış sermaye sınıfları kazançlı çıkmış - tır. Dolayısıyla yerli sermaye sınıfının devalüasyondan yitireceği bir şey olmadığı gibi, kazanacağı çok şey vardır. Aslında gerçek şudur ki, cephe iktidarının "ülkeyi kurtarıyoruz" safsataları ile yaptığı yaygara ülkeyi kurtarmak değil, ülkemizi yabancıların ekonomik bağımlılığı altına sokmak, emekçileri de yerli sermayenin uşaklığına katmaktır.

Cephe iktidarının ülkemiz çalışanlarına ve tüm emekçi halkımıza karşı giriştiği acımasız ekonomik baskılar, düşünce ve eylemleri emekçiden yana olan Belediye Başkanları ve Sendikamızın devrimci tavrı nedeniyle kısmen de olsa kendi bünyesinde bulunan emekçilere biraz olsun soluklanma olanağı yaratmıştır."

Akbulut, toplu sözleşmeyle öncelikle Belediyede tüm çalışanların işçi statüsüne geçtiklerini belirtmiş, sosyal hakları da şöyle sıralamıştır:

"Okula gitmeyen çocuklar için 100 lira, ilkokula giden çocuklar için 125 lira, Ortaokul ve Liseye giden çocuklar için 150 lira, Yüksek tahsil yapanlar için de 500 lira tahsil yardımı. Ayrıca felçli ve sakat çocuklar için, yaşları ne olursa olsun her ay 250 lira çocuk yardımı. Günde 40 lira yemek parası. Her yıl için günde 250 kuruş kıdem zammı. Fuar sezonunda Çamdibi Belediyesinde çalışan işçilere 500 lira ikramiye ve yılda bir ton kömür yardımı yapılacaktır."

Saim Akbulut, Çamdibi Belediyesinde çalışan işçilerin birer yevmiyelerini grevdeki Maden-İş üyelerine vermeleri üzerine de şunları söylemiştir:

"Türkiye işçi sınıfının sanayi kesiminde büyük bölümünü oluşturan ve ülkemizdeki en sağlıklı devrimci potansiyele sahip bulunan Maden-İş üyesi arkadaşlarımızın, sermayenin en saldırgan kuruluşlarından biri olan MESS'e karşı sürdürdükleri şanlı grevlerinde sonuna kadar beraber olduğumuzu belirtmek isterim. İşçi sınıfımızın bu bilinçli, inançlı dayanışması savaşımımızda bize daha pek çok şey kazandıracaktır."



ORDU'DA GREV BAŞLADI



İşkolu düzeyinde sürdürdüğümüz sözleşme görüşmelerinde işveren Ordu Belediye Başkanının anlaşmaya yanaşmaması ve sözleşme görüşmelerini uzatması üzerine sendikamız Ordu Belediyesi işyerlerinde daha önce aldığı grev kararını hayata geçirmiştir.

11 Ekim saat 03'te Otobüs İşletmesi, Fen İşleri ve Temizlik İşleri Müdürlüğü işyerlerinde 200'e yakın işçinin katılması ile başlamıştır. İşçiler grevi bayram çoşkusu içinde sürdürürken sınıfsal dayanışma ve kitlesel bütünlüğün yeni bir başarılı örneğini vermektedirler.

Otobüs İşletmesine ait otobüsler garaja çekilmiş hiç bir taşınma işi yapılmamakta, temizlik hizmetleri ve diğer belediye hizmetlerinin tümü durmuştur.

Belediye Başkanın işçi sınıfına karşı aldığı bu ters tavır Ordu'da yaşayan emekçi halkımız tarafından kınanmıştır. Yerel Demokratik kuruluş temsilcileri grev yerlerine gelerek işçilerle birlikte olduklarını ve başarıya kavuşacağımızı söyleyerek grevci üyelerimize başarılar dilemişlerdir.

Grevdeki üyelerimiz işveren Belediye Başkanın tutumunu eleştirerek şunları söylemişlerdir: "Bu grev Ordu kentinde yaşayan emekçi halkımıza karşı değildir. Kavgamız ekmek kavgasıdır.

Haklarımızı sınıfsal çıkarlarımız doğrultusunda söke söke alacağız. Biz Ordu Belediyesi çalışanları artık eskisi gibi ikiye bölünmedik şimdi daha da kemikleşmiş ve saflarımızı pekiştirmişiz. Haklarımızın tümü alınana değin Grevimiz sürecektir.

YAŞASIN İŞÇİ SINIFININ BİRLİĞİ
YAŞASIN ORDU BELEDİYESİNDE ONUR VE HAK ALMA UĞRAŞIMIZ
YAŞASIN DİSK
YAŞASIN GENEL-İŞ

YAŞAM KAVGASI VE HASAN USTA

Hasan Usta ogün maaşını almıştı. Dört çocuk, bir hanım ve ele geçen iki bin lira ile evini geçindirmeye çalışan temizlik işçisidir Hasan Usta.

Ev kirası 700 lira. Kirayı verince elinde 1300 lira kalıyordu. Cepte 1300 lira ve dört çocuk, bunlardan üç tanesi okula gidiyor. Okul masrafları, giyecek, yiyecek ve de başımızda bizi yönetenlerin yükselen sesleri.

- Bu işçiler bunuyorlar. Zam, zam, zam. Sendikaları başımıza bela. Adamın yüz lira yevmiyesi var, günde yüz lira para alır gene de yetmiyor diye yakınır.

Evet, başımızdakiler, bizlere tepeden kuş bakışı bakanlar böyle derler. Hasan Usta günde yüz lira alır gibi görünür ama, eline geçen 50 liradır. Çünkü işçinin cebine giren ancak o kadardır, yani 50 liradır. Damga resmi, mali dengesi, gelir vergisi derken 50 lirayı alıp götürür.

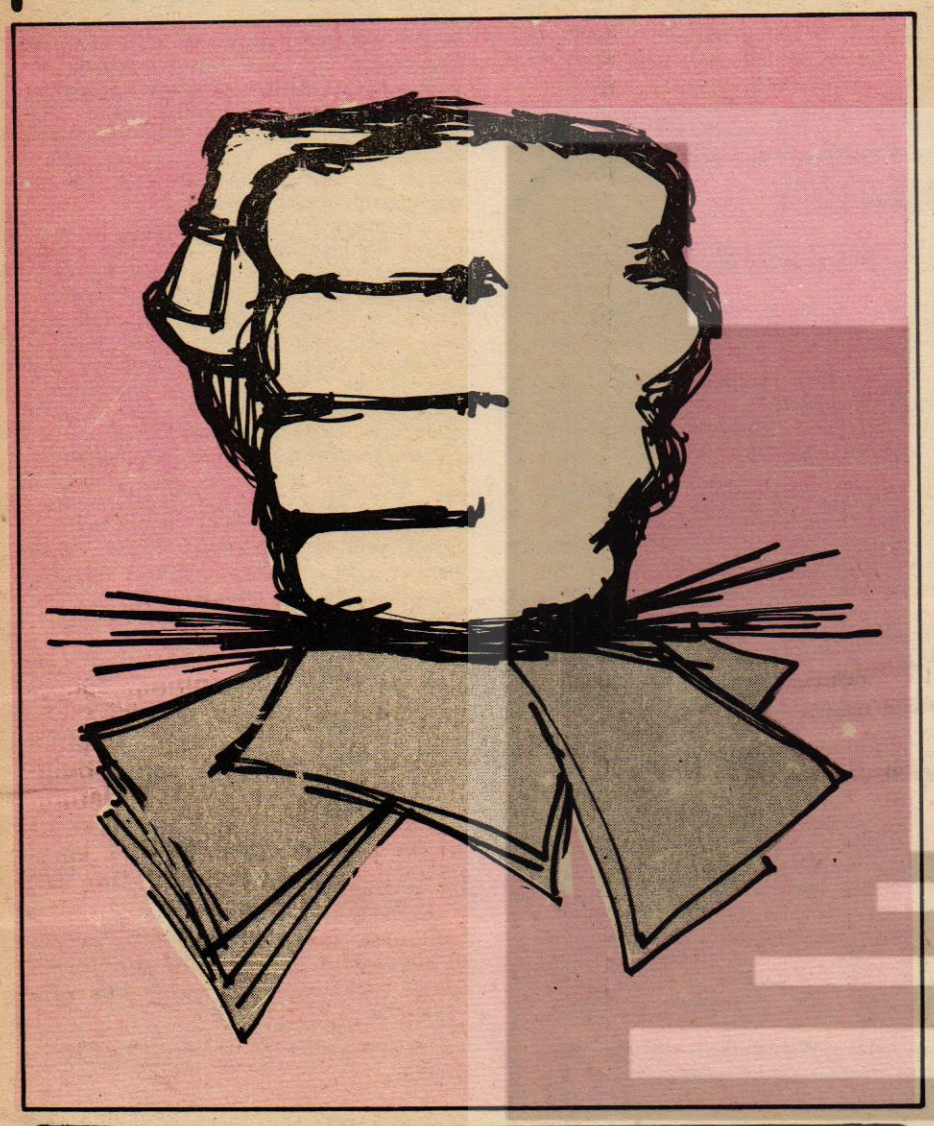

Etin kilosu 80 lira, aile nüfusu altı kişi. Et alacak olsan, bunun yanına sebzesi, yağı, tuzu, ekmeği, alması-yemesi gerekirken alamadığı meyvasını da katarsak ne kadar para harcamanız gerektiğini siz hesap edin artık. Hasan Usta düşündü. Düşündü ve işin içinden çıkamadı. Durmadan borçlanıyordu kasaba, manava, bakkala...

Ele geçen para, elden çıkandan çoktu.

Üyesi bulunduğu sendikası da böyle düşünüyor olmalıydı ki, pazarlığa oturduğu toplu sözleşme görüşmelerinde işçinin yaşanası bir yaşam sürmesi için gereken ücreti istiyordu. İşçinin sendikası tarafından istenen ücretler, baştakileri ve işverenleri korkutmamalıdır. Korkutmamalıdır çünkü, işçiler onların bir gecede pavyonda bıraktıklarını alınteri karşılığında, emek karşılığında ancak bir ayda kazanıyorlardı.

Hasan Usta bunları düşünürken derin derin çektiği sigarası sonuna kadar yanıp kül olmuştu. Kalktı, şapkasını giydi. Üzgündü, çocuklarına yaşanası bir yaşam verememenin ezikliği içinde ağır, ağır evinin yolunu tuttu..

Sevinç Özkan (Gündoğdu)
Eskişehir Belediyesi
Fen İşleri Müdürlüğünde
Temsilci

SELAM OLSUN EMEKÇİ ORDUSUNA

Ankara'dır her yolun sonu
Demirel'in para fonu
Erbakan yaptı zam oyunu
Emekçinin kuru somunu

Ankara'dır her yolun sonu
Hükümet burjuvanın ordusu
Yıkılırmı emekçinin gecekondusu
Verilseydi eğer tapusu

Ankara'dır her yolun sonu
Hükümetçiler vurdu vurgunu
Seçimler oldu bize konu
Hey emekçiler duydunuzmu bunu

Ankara'dır her yolun sonu
Hapisaneler emekçi ile doldu
Gelmiştir artık burjuvanın sonu
Ne yapsalar bükülmez emekçinin kolu

Ankara'dır her yolun sonu
Emekçiden emekçiye selam dolu
Gelmiştir artık 229'un sonu
Emekçi isen kendin bul yolunu

Ankara'dır her yolun sonu
Hakiki emekçi isen tut kolunu
Boz artık MC'nin oyunu
Budur gerçek Ankara'nın yolu

5 milyon emekçi ordusu
Selam olsun sana kucak dolusu...

BURSA
E.S.O.
E.T.

DİSK'İN SESİ, HEY HEY GİDİ HEY

Benim mütevazi arkadaşlarım, size sesleniyorum. Senelerini vakfettiğin işyerinde dürüstlüğün ile halka hizmetini deruhte ettiğini bilmeyen var mı? Senin sessiz olman ancak ekmeğinin, emeğinin zayi olmamasıdır ama, senin bu dürüstlüğünden, sessizliğinden istifade eden sarı sendika ağaları büyük vurgun vurmakta ve çıkar sağlamaktadırlar.

Artık bunları senin de görmen, senin de haykırman elzem olmuştur. Seni üç sene 43 liraya kıvrandıran, sonunda 1977 yılına gelince haketmiş olduğun hakkını para babalarına şirin görünmek ve kendi koltuğunu en az üç sene garantilemek için seni zorla direnişe itti. Seni altı gün perişan bıraktı. Sonunda ne oldu.

DİSK Genel-İş'in yasal olarak aldığı grev kararından sonra, yasalara aykırı olarak Türkiye Genel-İş tarafından başlatılan direnişin amacı, senin alacağın tüm haklarını engellemek içindi. DİSK Genel-İş'in başlatacağı grevinden önce direnişe geçilmesi grev kırıcılığından başka birşey değildi.

Bildiri üstüne bildiri dağıttılar, işe yaramayan yayın organlarıyla adı **"İşçi Gücü"** olan gazeteleriyle başkalarına çamur attılar. Eğer onların söylediği gibi güçlü sendika olsalardı, İETT işçisinin gerçek temsilcisi olsalardı, altı gün direnen işçilerin direniş süresinde yitirdikleri haklarını telafi ederdi. Direnişe katılan tüm arkadaşların hakları ne oldu? Yoksa bunun suçu, günahı da DİSK Genel-İş'in mi?

Tavuk yerine kaz alık diyebilen bu yalancılara daha ne kadar inanacağız. Bunlar kimlerdir? Hepsi de işveren ve işveren vekilleri. Ve hepsi de ücretlerini aldılar. Kalanlar ise, ücretlerini alamayarak sıkıntı içinde bırakılanlar ise benim faziletli ve dürüst arkadaşlarım oldu. Şoför, biletçi kimsesiz, sessiz arkadaşlarım. Evet arkadaşlarım siz kaldınız siz. Yeter artık bu faşolara inandığınız. Senin hür iraden senin kendi elinde kapılar sana açık, seni seveni, seni koruyanı, senin için mücadele edeni ayır artık. Senin alın terinle alınmış arabalarla sahillerde gününü gün eden, senden kesilen aidatlarla saltanat sürenlere "DUR" demek senin asil görevindir.

Senin siyasi fikrini benimsemiş görünerek seni sömürenlere inanma. Sana akıl verecek kudrette değilim işçi kardeşim biliyorum. Sen benim gibi nice arkadaştan daha bilinçlisin. Bu bilincini ortaya koy ve gerçek sendikan, öz örgütün, yuvana dön. Bekliyoruz hepinizi.

Hüseyin KALENDER
İşçi

BULMACA

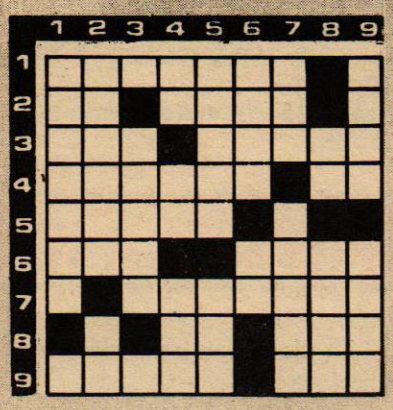

YUKARDAN AŞAĞIYA

1.Kutup bölgelerinde yaşayan, deniz hayvanları ile beslenen bir kuş.
2.Başsızlık, kargaşalık.
3.Başkent dışı yerlere verilen isim.
4.Bir emir- Bir nota- Ün, şöhret.
5.İnce ruhlu, yufka yürekli kimselere söylenen eski dilde bir söz- Bir renk.
6.Bir ulusa göre kendisinin bağımsız ve egemen olarak üzerinde yaşadığı yeryüzü parçası ve onun havası ile karasuları- Ayak. (Eski dil).
7.Birdenbire- Tersi ünlü bir sinema aktörünün yarattığı kahraman.
8.Tersi bir renk- Küreğin ucundaki yassı kısma verilen isim.
9.Halka biçimindeki mercan adası.- "Başka bir şeyin yerine geçen" anlamında eski dilden bir söz.

SOLDAN SAĞA

1.Bir cins iri yengeçe verilen isim.
2.Genişlik- Hindistan ve Honduras'ta yetişen büyük bir orman ağacı ve bunun kerestesi.
3.Tersi alacakaranlık zamanı- Ağır bir şeyi biraz kaldırmak için kullanılar bir aygıt.
4.Kurşun kalemin yapımında kullanılan bir tür doğal karbon- Bir renk.
5.Doğa müziğinde bir makam.
6.Tersi akciğer- Tersi yürek.
7. Ödevi değilken birine veya halka zorla ve ücretsiz olarak yaptırılan iş.
8.Utanma duygusu- Birdenbire.
9.Ticarette dış ülkelere mal çıkartma veya oralardan mal getirme iznine verilen isim- Orta Doğu'da bir başkent.

GEÇEN BULMACANIN ÇÖZÜMÜ

	1	2	3	4	5	6	7	8	9
1	R	E	K	A	B	E	T	■	K
2	A	R	A	Z	İ	■	A	K	Ü
3	R	İ	■	A	T	A	L	A	B
4	T	M	■	T	İ	K	■	N	A
5	İ	■	N	E	K	R	E	■	L
6	Y	A	■	T	■	A	S	K	I
7	E	L	E	M	A	N	■	O	L
8	■	İ	K	E	S	■	A	T	A
9	O	M	İ	K	■	A	C	A	R

GENEL İŞ EMEK

ONBEŞ GÜNLÜK İŞÇİ GAZETESİ
Sahibi: **Abdullah BAŞTÜRK**
Genel Yayın Müdürü: **Ertan ANDAŞ**
Yazı İşleri Müdürü: **Hasan MERT**
Yönetim Yeri: **Süleyman Sırrı Sokak 2/4 Yenişehir-ANKARA**
Dizgi, film, montaj, baskı: **EM-AŞ Ofset Tesisleri ANKARA**
Sayı: **300 15 EKİM 1977**
Fiyatı: **50 Kuruş**
Son Baskı Tarihi: **19 EKİM 1977**

MİLLİ GELİR NEDİR, NE DEĞİLDİR?

Günde sekiz saatten mesaisini bir ay süreyle tamamlayan işçi bordrosuna imza attığı zaman o bordro üzerinde yazılı ücretini alır. Bu onun aylık geliridir.

Küçük atelyesinde ayakkabı yapıp satarak geçinen ayakkabıcı için, ayakkabı yapıp satarak kazandığı para onun aylık geliridir.

Sokakta simit satan simitçinin geliri günde sattığı simit başına aldığı paranın toplamıdır. Bir günlük kazancı günlük geliri olur. Bir aylık kazancı bir aylık geliri olur.

Bakkal dükkanı işleten, halı ticareti yapan esnaf da aylık ya da yıllık kazancını çıkarır, bilir.

Fabrikada çalışan işçi, toprakta üreten köylü, satan esnaf, elişi yapan sanatkâr herkes birşey üretiyor.

Yanan elektrik, harcanan su, dönen çark, işlenen tütün, dönen değirmen ve bunlarla üretilen herşey para olarak bir değer taşır.

Bir ülkede, bir yılda üretilen herşeyin, malın, hizmetin para olarak net toplam değeri o ülkedeki Milli Gelir'dir.

Bu sözü çok işitiriz. Demek ki Milli Gelir bir halkın, ülkesinde bir yılda yarattıkları değerlerin mal ve hizmet olarak bütün değerlerin net olarak toplamı oluyor. Öyleyse;

Bir ülkede bir yılda ne kadar çok mal ve hizmet üretilirse, üretim ne kadar çoksa bir ülkede, o ülkenin milli geliri o kadar yüksek olur. Milli Geliri yüksek olan ülkelere zengin ülkeler derler. Mill Geliri az olan ülkelere yoksul ülkeler derler.

Örneğin, bir ülkede bir yılda ne kadar çok yumurta, et, radyo, traktör aklınıza ne geliyorsa üretilmişse, bir yılda ne kadar hizmet yapılmış, belediye hizmetleri yerine getirilmiş, elektrik üretilmiş, kanalizasyon açılmış, su getirilmiş, cadde açılmış, yollar temizlenmişse bütün bunların o günün fiyatlarıyla değeri, yani Milli Geliri o kadar çok olmuş olur. Aklınıza gelebilen her türlü üretimin bir yıldaki toplamının yetersiz olarak ortaya çıkması o ülkede Milli Gelirin düşük olması sonucunu doğurur.

Toplam geliri hesaplarken bu üretimleri gerçekleştirebilmek için yapılan harcamaları, ama cansız madde olarak harcamaları hesap edip defterden düşüyoruz. Diyelim ki bir makinayla cam bardak üretiyoruz. O makinanın çalışması için bir yılda harcanan elktrik, bardak camının soğutulduğu alete sürülen su kaç liralıktır? O hesap edilir. Makina bir yılda sürekli çalışarak bardak üretirken muhakkak bir parça eskidi, yıprandı. Bir miktar para da bu yıpranmaya karşılık hesaplanır. Ayrı bir yere konur. Bu yıpranmaya karşılık ayrılan parayla elektrik, su gibi harcamaların para olarak değeri toplanır. (Yıpranma payı - üretimi yapmak için gerekli hacamalar) Bu toplanan para o makinanın bir yılda ürettiği bütün bardakların toplam değerinden çıkarılınca ortada o makinanın yarattığı bir yıllık net gelir kalır. Düşünün ki Türkiye'de yapılan bütün üretimlerin masraflarını böylece çıkardıktan sonra kalan geliri toplarsak bulunan toplam gelir Mill Gelir olur. Bu Milli Gelir yurt içinde, ulusal sınırlar içinde üretilen, yaratılan gelirdir. Bir de yurtdışından gelen paralar oluyor. Yurtdışında çalışan işçilerimizin gönderdiği dövizler ya da dış borçlar. Bunlar da her yıl için Türkiye'de yaratılan gelire eklenir. Bunlar da Milli Gelir kapsamına girerler.

Türkiye'nin 1973 yılındaki Milli Geliri (toplam geliri) 170.269 Milyon Türk Lirasıdır.

Bu kadar az Milli Gelirle Türkiye'yi yabancı uzmanlar **"Eşitlikten Çok Uzak Ülkeler"** arasında anıyorlar. "Eşitlikten Çok Uzak Ülkeler" arasında bizden başka Peru, Gabon, Kostarika var. Adlarını kaçınız duydu?

Bir de ne yapıyorlar. Bu net Milli Gelire demin anlattığımız yıpranma paylarını, yan harcamaları ekleyip **Net Olmayan Milli Geliri** buluyorlar. Bunu bütün ülke nüfusuna bölüyorlar. Buradan KİŞİ BAŞINA DÜŞEN MİLLİ GELİR çıkıyor. Şimdi size **Kişi Başına Düşen Milli Gelir** olarak başka ülkelerin de kişi başına düşen Milli Gelirlerini göstereceğiz Hesap kitaba vuruncaa Türkiye'miz Gabon Peru, Kostarika, Jamaika, Panama, İran Lübnan, Uruguay, Şili gibi ülkelerin sırasında bulunuyor ama bizim gönlümüz Türkiye'yi gelişmiş ülkeler sırasında görmek istediğinden şimdiki kıyaslamayı da gelişkin ülkelerle yapalım şimdi bir de. Bakın:

Amerika'da	5554 Dolar
Venezuela'da	1307 Dolar
Almanya'da	5040 Dolar
Danimarka'da	5004 Dolar
İtalya'da	2298 Dolar
Lüksemburg'da	4507 Dolar
Kıbrıs'da	1113 Dolar
Yunanistan'da	1760 Dolar

Uzatmıyalım. Türkiye'de aynı yıl 540 Dolar. Fark bu kadar açık. İş bu kadarla kalmıyor. Türkiye'de Milli Gelir bir de çok adaletsiz dağıtılmıştır. Hep bilirsiniz. Batı Anadolunun Milli Gelirden aldığı pay yüksek, Doğu Anadolu'nun aldığı pay düşüktür. Milli Gelirden işçinin, memurun aldığı pay çok düşük, patronun, tüccarın, aracının aldığı pay çok yüksektir.

Şimdi rakamlara dikkatli bakın. Tükiye'nin yalnız üç büyük kentinde (İstanbul, Ankara, İzmir) bütün nüfusun % 15'i yaşamaktadır. Bu kadar kişi toplam gelirin % 22'sini almaktadırlar. Akdeniz Bölgesinde de nüfusun % 15'i yaşamaktadır. Ancak bu bölgede toplam Milli Gelirden alınan pay % 13'tür. Doğu Anadolu'da da nüfusun % 15'i yaşar ve Milli Gelirden bu bölgenin aldığı pay da % 10'a bile ulaşamaz. Ancak, yalnız İstanbul kenti nüfusunun % 8,5'unu barındıran İstanbul kenti toplam Milli Gelirin % 14'üne el koyar.

Bu eşitsizlikler daha somut ve açık ortaya koyulabilir. Örneğin denebilir ki, en kaba söyleyişle Türkiye'de nüfusun % 70'i Milli Gelirin % 30'u ile yetinirken nüfusun % 30'u Milli Gelirin % 70'iyle günlerini gün etmektedirler. Bu da sınıflar arasındaki Milli Gelir dağılımı adaletsizliğini gösterir. Milli Gelirin % 30'uyla yetinen % 70'lik çoğunluk çalışan kitlelerdir. İşçilerdir, köylülerdir.

Milli Gelir bir ülkenin zenginlik ya da yoksulluğunun göstergesidir. Milli Gelir yüksekse ülkeye zengin, azsa ülkeye yoksul denir, dedik. Ancak, örneğin Küveyt adlı küçücük bir ülke sırf toprağından zengin petrol çıkıyor diye, sırf petrol gelirinden Milli Geliri yüksek bir ülkedir. Öyle ki dünyada Milli Geliri en yüksek ülkelerin başındadır. Küveyt. Küveyt 550.000 nüfuslu küçücük bir ülkedir. Buna karşın bu yüksek Milli Geliri kişi başına bölsek de kişiler arasında çok dengesiz dağıldığı için, sınıflar arasında korkunç bir uçurum olduğu için Küveyt yoksulu da çok olan ülkeler arasında hatta başlarda bulunmaktadır.

MİLLİ GELİR ZENGİN SINIFLARIN SÖMÜRME KAYNAĞI DEĞİLDİR.

Demek ki Milli Gelirin miktar olarak çok olması, eğer ülkenin kişileri arasında eşit olarak dağıtılmamışsa o ülkenin halkının zengin olduğunu göstermez. O ülkede aşırı zenginlerin ve ama onun yanında aşırı yoksulların da olduğunu gösterir. Küveyt gibi.

Türkiye'de durum daha da acıklıdır. Hem toplam Milli Geliri en az, en geri ülkeler arasındadır Türkiye. Hem de bu azıcık Milli Geliri en eşitsiz, en dengesiz biçimde dağıtılan bir ülkedir Türkiye.

Yani azıcık milli gelirimizi bütün nüfus başına bölünce hem bir kişiye bile insanca yaşayacak kadar gelir düşmezken bir de bu böyle eşitçe dağıtılmamaktadır. Yeğenlere, kardeşlere insafsızca büyük paylar dağıtılırken, yoksul halk çocukları, işçiler, köylüler, memurlar insafsızca az paraya mahkum edilmektedir. Son günlerde gördüğümüz korkunç pahalılık da bu gelir dağılımı eşitsizliğini hızla büyütmektedir. Kapitalist, çarpık kapitalist düzenlerde pahalılık arttıkça çok kazanan daha çok kazanmağa, az kazanan daha az kazanmağa başlar. Türkiye'de de böyle oluyor. Yeni zamlar memuru, işçiyi yani dar gelirlileri kıvrım kıvrım kıvrandırırken, bir tüccar, bir aracı, bir tefeci, bir sanayici karlarını aşırı biçimde büyütmektedir. Bu kapitalist ekonomik yapının bir gereğidir.

Bu kapitalist yapı Türkiye'de sürdükçe zenginlerle yoksulların arasındaki gelir uçurumu gün gün büyüyecektir.

Bu kapitalist yapı Türkiye'de böyle yanlış, böyle çarpık büyüdükçe Milli Gelirin bu eşitsiz üleşimi çok daha feci boyutlarda olacaktır. Olmaktadır da.

Türkiye'nin sağlıksız kapitalist büyüme boyutlarında Milli Gelirden pay işçinin cebinden çekilip tüccarın, sanayicinin torbasına aktarılmaktadır.

Türkiye'de, kurtulmak istiyorsak, yapılacak iş a) Milli Geliri hızla arttırmak, yetmedi, b) Büyütülen Milli Geliri tüm nüfus içinde, çalışan halk içinde eşit ve dengeli olarak dağıtmaktır. Bu da kapitalist yapı içinde olacak iş değildir. Milli Gelir de belli zengin sınıfların kendileri için sömürme kaynağı hiç değildir.

HÜKÜMETLERİN RESMİ BELGELERİNDE GELİR DAĞILIMI ANLAYIŞI

Hükümetler her beş yılda bir plan hazırlayarak önündeki beş yılın programını ve kalkınma anlayışlarını açıklarlar. Türkiye'de 1961 Anayasasına göre üç tane Beş Yıllık Kalkınma Planları hazırlanmıştır. Dördüncü Beş Yıllık Kalkınma Planı zamanı geçmesine karşın üç hükümet ortağının anlaşamamaları yüzünden bir türlü hazırlanamamaktadır.

Bugüne değin her plan dönemi kapitalist anlayışla hazırlanmış ve kapitalist anlayışlı hükümetler tarafından onlar bile tam olarak uygulanamamışlardır.

Bu tam olarak uygulanamayan Planların üçüncüsünde (Üçüncü Beş Yıllık Kalkınma Planında) bakın seçtiğimiz hükümetler Milli Gelirin dağılımı kullanımı konusunda nasıl düşünmüşler. Bizden yana mı, bize karşı mı artık çıkarması sizden.

"Belirli bir gelir düzeyinde, sadece gelirin bölüşümünü iyileştirici tedbirlerle bugün için bazı gelir gruplarının yaşama düzeyini yükseltmek mümkün olsa bile, bu yaklaşım sermaye birikimini yavaşlatarak ülkenin gelişme potansiyelini sınırlayacak, böylece gelecekte daha yüksek bir yaşama düzeyine ulaşılması gecikecektir. Bu nedenle çeşitli gelir grupları ve yöreler arasında gelir dağılımının iyileştirilmesi ve sosyal güvenlik sisteminin tüm toplumu kapsayacak biçimde yaygınlaştırılması uzun dönemde gerçekleştirilecek bir amaç olarak benimsenmiştir."

Yani kapitalist hükümetlerin planı diyor ki **"ben geliri herkese eşit dağıtmağa kalksam, sermaye sahiplerinin, kapitalistlerin elinde sermaye birikim yavaşlayacaktır. O yüzden ben parayı işçilere köylüler, memurlara değil, kapitalistlere vermeyi tercih ettim. Kalkınma ancak kapitalistin kalkınmasıyla mümkün olur. Eğer ben devlet olarak işçilerin, memurların durumunu düzeltsem, ellerine para geçse benim sevgili kapitalistim ülkeyi hiç kalkındıramaz. Ben onu beslemek zorundayım."** Evet, beş yıllık planda devlet böyle demektedir. Böyle diyen kapitalistlerin hükümetleri elbette işçilerin hak için ücret için mücadelelerinin de karşısına dikilecek, sermayenin elinden para çıkmasını önlemeye çalışacaktır. Yoksa memleket batar.

Gene aynı planın devamı: **"Fertler arası gelir bölüşümünde olduğu gibi yöreler arası gelişmişlik farklarını kısa dönemde ortadan kaldırmağa çalışmak da ekonomik bakımdan etkin olmayan kaynak dağılımına yol açarak uzun dönemde sermaye birikimini ve ekonomik gelişmeyi yavaşlatabilir."**

Bu sözün de anlamı açıktır. Diyor ki: **"Doğunun az gelişmişlikten kurtulması için doğuya öncelik vermek, batının zenginliğinden alıp doğuya taşımak kapitalistlerimizin sermaye biriktirme yerini yavaşlatır. Bu da ekonomik gelişmeyi yavaşlatır. Öyle ya doğuya yatırım yapmağa kalksak kapitalistlerimizin elinden para almış olacağız. Hiç olur mu? Yöreler, bölgeler arasındaki eşitsizliği ortadan kaldırmağa çalışmak işimize gelmez. Bir süre daha dursun."** Böyle demekte ve kimden yana olduklarını göstermektedirler. Böyle diyenlere biz de hala oy vermekte devam etmekteyiz ya...

Birşey daha diyorlar Beş Yıllık Kalkınma Planlarında. Birşeyi itiraf ediyorlar: **"... Gelir, iş ve meslek grupları itibariyle..."** gelir **Türkiye'de dengesiz dağılmıştır.** (Üçüncü Beş Yıllık Kalkınma Planı)

1961 ANAYASASINDAN SONRA HAZIRLANAN BEŞ YILLIK KALKINMA PLANLARI

Birinci Beş Yıllık Kalkınma Planı..
1963-1967
İkinci Beş Yıllık Kalkınma Planı...
1968-1972
Üçüncü Beş Yıllık Kalkınma Planı...
1973-1977

SORULAR.....SORULAR.....SORULAR.....SORULAR...

AŞAĞIDAKİ YANITLARDAN DOĞRU OLANIN YANINA ÇARPI İŞARETİ KOYUNUZ.

1. Bir ülkenin Milli Gelirinin yüksekliği neye bağlıdır?
a) Nüfusunun azlığına.
b) Nüfusunun çokluğuna.
c) O ülkede bir yılda üretilen değerlerin çokluğuna.

2. Milli Gelirden en büyük payı alan ilimiz hangisidir?
a) Diyarbakır
b) Hakkari
c) İstanbul

3. Türkiye'de 1961 Anayasasına göre kaç tane Kalkınma Planı hazırlanmıştır?
a) İki
b) Üç
c) Beş

4. Bugüne kadarki kapitalist hükümetler Kalkınma Planlarında,
a) Milli Gelirin tüm halk arasında eşitçe dağıtılmasını istemişlerdir.
b) En büyük payı çalışan ve üreten işçilere vermeyi istemişlerdir.
c) İşçilere, diğer çalışanlara vermeyip, paraları kapitalistlerin elinde toplamak yoluna gitmişlerdir.

5. Emekçi halkın kalkınmasını, kurtulmasını istiyorsak,
a) Kalkınma Planının dediği gibi, işçiden alıp alıp kapitalistin cebini doldurmalıyız. Çünkü bu yurdu kurtarsa kurtarsa kapitalist kurtarır.
b) Milli Geliri büyütmek ve aynı anda **çalışan halk arasında eşit dağıtılmasını sağlamalıyız. Bunu da işçi sınıfından başkası başaramaz.**
c) Milli Geliri hiç büyütmeden sadece eşit dağıtmalıyız. Bu da yeter.

AŞAĞIDAKİ CÜMLELERDEN DOĞRU OLANLARININ YANINA (D) YANLIŞ OLANLARININ YANINA (Y) HARFİ KOYUNUZ.

(....) 6. Türkiye'de Milli Gelirin dağıtılmasında Doğu Anadoluyla Batı Anadolu arasında eşitsizlik yoktur.
(....) 7. Bir ülkede Milli Gelirin yüksekliği kişi başına eşitce dağıtılmadıkça o ülkenin halkının refah içinde yaşadığını göstermez.
(....) 8. Türkiye dünya ülkeleri arasında Milli Geliri yüksek ülkeler arasında sayılmaktadır.
(....) 9. Doğu Anadolu Milli Gelirin çoğunu alır, azı Batı Anadoluya kalır.
(....) 10. Şimdiye kadar yapılan Kalkınma Planları hep işçi sınıfının kurtuluşunu düşünerek yapılmış planlardır. Milli Gelirin eşitçe dağıtılmasını öngörür.